H E L I C O N

A parlagi sas védelme Magyarországon

LIFE10NAT/HU/019

Projekt partnerség:

Nemzeti Nyomozó Iroda

1996. évi LIII. törvény

a természet védelméről

4 § h) ***Natura 2000 terület*** *(európai közösségi jelentőségű természetvédelmi rendeltetésű terület):* külön jogszabályban meghatározott különleges madárvédelmi terület, különleges természetmegőrzési, valamint kiemelt jelentőségű természetmegőrzési területnek kijelölt terület, illetve az Európai Unió által jóváhagyott különleges természetmegőrzési, valamint kiemelt jelentőségű természetmegőrzési terület;

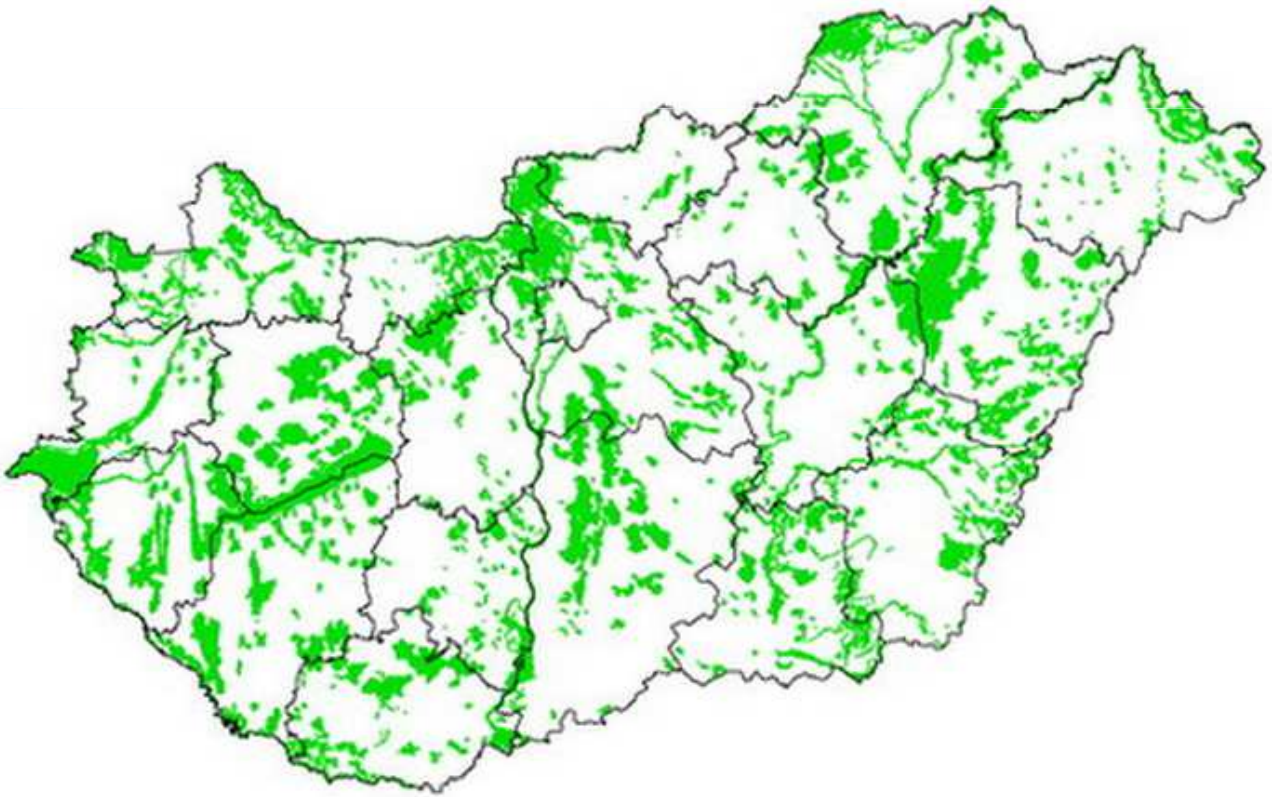

Magyarországon jelenleg 467 különleges természetmegőrzési területet jelöltek ki.

2012. évi C. törvény a Büntető Törvénykönyvről

Természetkárosítás

242. § (1) Aki

a) fokozottan védett élő szervezet egyedét,

b) védett élő szervezet vagy az Európai Unióban természetvédelmi szempontból jelentős növény- vagy állatfaj egyedeit, feltéve, hogy azok külön jogszabályban meghatározott, pénzben kifejezett értékének együttes összege eléri a fokozottan védett élő szervezet egyedei esetében megállapított, pénzben kifejezett legalacsonyabb értéket,

c) a vadon élő állat- és növényfajok számára kereskedelmük szabályozása által biztosított védelemről szóló EK tanácsi rendelet A és B melléklete hatálya alá tartozó élő szervezet egyedét

jogellenesen megszerzi, tartja, forgalomba hozza, az ország területére behozza, onnan kiviszi, azon átszállítja, azzal kereskedik, illetve azt károsítja vagy elpusztítja, ***bűntett miatt három évig terjedő szabadságvesztéssel büntetendő***.

(2) A büntetés ***egy évtől öt évig terjedő szabadságvesztés***, ha a természetkárosítás az élő szervezet egyedeinek olyan mértékű pusztulását okozza,

a) hogy az (1) bekezdés *a)* vagy *b)* pontja esetében az elpusztított élő szervezet egyedeinek külön jogszabályban meghatározott, pénzben kifejezett értékének együttes összege eléri a fokozottan védett élő szervezet egyedei esetében megállapított, pénzben kifejezett legmagasabb érték kétszeresét,

b) amely az (1) bekezdés *c)* pontja esetében az élő szervezet állományának fennmaradását veszélyezteti.

(3) Aki a (2) bekezdésben meghatározott bűncselekményt gondatlanságból követi el, vétség miatt két évig terjedő szabadságvesztéssel büntetendő.

(4) E § alkalmazásában élő szervezet egyede:

a) az élő szervezet egyedének valamennyi fejlődési szakasza, alakja, állapota,

b) az élő szervezetek keresztezéseként és kereszteződéseként létrejött egyed,

c) az élő szervezet egyedének származéka, ami alatt érteni kell az elpusztult élőlényt, valamint annak vagy az élő szervezet egyedének bármely részét, továbbá azt a terméket vagy készítményt, amely a felsoroltak valamelyikéből készült, illetve ezek valamelyikéből származó összetevőt tartalmaz.

243. § (1) Aki Natura 2000 területet, védett barlangot, védett természeti területet vagy védett élő szervezetek életközösségét, illetve azok élőhelyét jogellenesen jelentős mértékben megváltoztatja, bűntett miatt három évig terjedő szabadságvesztéssel büntetendő.

(2) A büntetés egy évtől öt évig terjedő szabadságvesztés, ha a természetkárosítás a Natura 2000 terület, a védett barlang, a védett természeti terület vagy a védett élő szervezetek életközössége, illetve azok élőhelye jelentős károsodását vagy megsemmisülését okozza.

(3) Aki a (2) bekezdésben meghatározott bűncselekményt gondatlanságból követi el, vétség miatt két évig terjedő szabadságvesztéssel büntetendő.

(4) E § alkalmazásában Natura 2000 terület alatt a természet védelméről szóló törvényben meghatározott fogalmat kell érteni.

A 338/97/EK Rendelet „A” melléklete tartalmazza:
- a Washingtoni Egyezmény I. függelékében felsorolt fajokat, amelyekre a
tagállamok nem jelentettek be fenntartást;
- azon fajokat,
- amelyeket a közösségi vagy nemzetközi kereskedelem érint vagy érinthet, és
amelyek kipusztulással fenyegetettek, vagy előfordulásuk olyan ritka, hogy
bármilyen fokú kereskedelmük a fajok fennmaradását veszélyezteti;
- amelyek olyan nemzetségbe vagy fajba tartoznak, amelyek fajainak vagy
alfajainak többségét az „A” mellékletben felsorolták, és amelyek szerepeltetése a
mellékletben az ilyen csoportok hatékony védelme szempontjából lényeges.

A 338/97/EK Rendelet„ B” melléklete tartalmazza:
- a Washingtoni Egyezmény II. függelékében felsorolt fajok közül azokat, amelyek
az „A” mellékletben nem szerepelnek, és amelyekre a tagállamok nem jelentettek be
fenntartást;
- az egyezmény I. függelékében felsorolt fajokat, amelyekre fenntartást jelentettek be;
- minden más olyan fajt, amelyet az egyezmény I. vagy II. függelékében nem soroltak
fel; és
- amely a nemzetközi kereskedelemnek olyan mértékben tárgya, amely nem lehet
megfelelő;
- vagy amelynek felvétele az „A” vagy a „B” mellékletekben szereplő egyéb
fajokhoz viszonyított hasonlósága miatt lényeges az ilyen fajok egyedeinek
esetében a kereskedelem hatékony ellenőrzésének biztosítása szempontjából;
- azon fajokat, amelyekkel kapcsolatban megállapították, hogy élő példányainak a
Közösség természetes környezetébe történő bevitele ökológiai fenyegetést jelentene a
Közösség őshonos vadon élő állat- és növényfajaira.

Méreggel visszaélés

188. § (1) Aki mérget jogosulatlanul készít, tart, felhasznál vagy forgalomba hoz, illetve aki a mérgek visszaélésszerű felhasználásának megakadályozására vagy más személyek veszélyeztetésének kizárására előírt intézkedések megtételét elmulasztja, ha súlyosabb bűncselekmény nem valósul meg, vétség miatt elzárással büntetendő.

(2) E § alkalmazásában mérgen olyan veszélyes anyagot vagy keveréket kell érteni, amely toxikológiai tulajdonságai alapján a belégzése, lenyelése vagy a bőrön át történő felszívódása esetén az emberi életet veszélyezteti, illetve súlyos sérülést vagy súlyos egészségkárosodást idézhet elő.

Állatkínzás

244. § (1) Aki

a) gerinces állatot indokolatlanul oly módon bántalmaz, vagy gerinces állattal szemben indokolatlanul olyan bánásmódot alkalmaz, amely alkalmas arra, hogy annak maradandó egészségkárosodását vagy pusztulását okozza,

b) gerinces állatát vagy veszélyes állatát elűzi, elhagyja vagy kiteszi,

vétség miatt két évig terjedő szabadságvesztéssel büntetendő.

(2) A büntetés bűntett miatt **<u>három évig terjedő szabadságvesztés</u>**, ha az állatkínzás

a) az állatnak különös szenvedést okoz, vagy

b) több állat maradandó egészségkárosodását vagy pusztulását okozza.

Egyéb jogszabályok:

100/2012. (IX. 28.) VM rendelet

a védett és a fokozottan védett növény- és állatfajokról, a fokozottan védett barlangok köréről, valamint az Európai Közösségben természetvédelmi szempontból jelentős növény- és állatfajok közzétételéről szóló 13/2001. (V. 9.) KöM rendelet és a növényvédelmi tevékenységről szóló 43/2010. (IV. 23.) FVM rendelet módosításáról

*__2000. évi XXV. Törvény a kémiai biztonságról__

*__3/2006. (I. 26.) EüM rendelet az Európai Unióban osztályozott veszélyes anyagok jegyzékéről__

*jogharmonizáció következtében **2007/416/EK rendelet** a karbofurán forgalmazásának, használatának visszavonásáról

Ki mérgez?

halász

galambász

vadász

halgazdálkodók

galambászok (sportgalamb tenyésztők)

vadgazdálkodók

Miért?

Toxic

Toxic

Használati engedély 2008. 12.13.-ig

Hatóanyag	készítmény
klórfacinon	Redentin75 RB
cinkfoszfid	Arvalin LR
karbofurán	Agrofur, Chinofur 40 FW, Furadan 10 G, Furadan 4 F
karboszulfán	Marshal 25 EC
forát (2006. 06.30.)	Thymet 10G

Toxic

Toxic

Készítmény	Forgalmazható	Felhasználható
Agrofur (folyadék)	2008. 06.13.	2008. 12.13.
Chinofur 40 FW (f)	2008. 06.13.	2008. 12.13.
Furadan 10 G (gran)	2008. 06.13.	2008. 12.13.
Furadan 4F (f)	2007. 01.26.	2007. 01.26.
Marshal 25EC (f)	2008. 06.13.	2008. 12.13.

A rendőrség tevékenysége

Helyszíni szemle

Folyamatos ellenőrzés

Oktatás, továbbképzés

Adatgyűjtés

Dr. Takács Tibor r. vezérőrnagy
Főkapitány-helyettes
Bűnügyi Főigazgató

29022-18720/2014. Ált

Tárgy: fokozottan védett madarak mérgezése esetén teljesítendő jelentési kötelezettség a KR NNI felé

általános segélyhívó:

112

mérgezéses forródrót:
20/251-44-04

Bejelentés

- értesítés NNI (30/948-7904)
- terepi felderítés koordinálása, elősegítése
- bizonyítékok begyűjtésének segítése
- szakmai felvilágosítás (faj védettségi kategóriája, mérgezés tünetei, alkalmazott vegyszerek stb.)
- egyedi jelölés
- bűnügyi technika, helyszínelő járőr bűncselekmény helyszínére történő kijutásának segítése

Rendőrségi helyszínelés

- Ki ?
- Hol ?
- Mikor ?
- Miért ?
- természetkárosítás, visszaélés méreggel, állatkínzás
- megküldeni: ügyészség, felügyelőség, Kormányhivatal
- feljelentés elutasítása esetén panasz

§

Rendőrségi feljelentés

Nyomozás

* Helyszíni szemle (29022-18720/2014. ált.)
* Adatgyűjtés (helyszíni, lakossági)
* Megkeresések:
  ~ Kormányhivatal
    - vadászatra jogosult adatai
      + területhatár
      + tisztségviselők
      + hivatásos vadászok
    - földtulajdonosok adatai
  ~ Felügyelőség (tájékoztatás)
  ~ Vadászatra jogosult
      + vadászati ütemterv
      + beírókönyv
  ~ Növényvédőszer forgalmazók

Nyomozás

* Szakértő kirendelés:
  ~ Nemzeti Élelmiszerlánc-biztonsági Hivatal
  Állategészségügyi Diagnosztikai Igazgatóság
  ~ igazságügyi élővilág szakértő
  ~ ornitológus eseti szakértő
  ~ Fővárosi Állat- és Növénykert
* Tanúkihallgatás:
  ~ bejelentő
  ~ természetvédelmi őr (őri napló fénymásolata)
  ~ MME alkalmazott, aktivista
  ~ hivatásos vadász (szolgálati napló), vadászmester, mezőör
  ~ földtulajdonos, földbérlő
  ~ felsőfokú növényvédelmi végzettséggel rendelkező szak-
  ember
* Ügyészséggel történő kapcsolattartás
  fokozott ügyészi felügyelet lehetősége

Köszönöm a figyelmet!